Пролетарии всех стран, соединяйтесь!
К борьбе за дело Коммунистической партии будь готов!

Пионерская ПРАВДА

Орган Центрального Комитета ВЛКСМ и Центрального Совета Всесоюзной пионерской организации имени В. И. ЛЕНИНА

Год издания 38-й
№ 57 (4600) ★ Вторник, 17 июля 1962 г. ★ Цена 1 коп.

БОЕВОЙ, ЗВОНКОГОЛОСЫЙ ПИОНЕРСКИЙ СЛЁТ ИДЁТ!

Дни слёта второй и третий.

Это были дни, когда слёт спорил, думал, решал. Все отряды, все белокрылые шлюпки спешили к лагерю Лазурному. Здесь в залах Дворца пионеров, в беседках и на полянках среди кипарисов и цветов состоялся большой разговор. Секции зон пионерского действия, кинолюбителей, начальников городских и районных штабов, туристская... Всего 30 секций.

Самый важный разговор шёл на секциях, где собрался пионерский актив. Кто хозяин в отряде? По какому пути идти дальше отрядам-«спутникам»? Зоны. Какими они должны быть? Штабы. А у них какое будущее?

Художники вместе со своим руководителем Б. Неменским сначала ушли «на натуру». Потом завели разговор о «малых третьяковках», о клубах друзей искусства.

Любители музыки встретились с композитором Д. Кабалевским и пианистом А. Наседкиным.

Юные корреспонденты и редакторы стенных газет спорили о своём: какой должна быть стенная газета?

На интернациональной секции ребята говорили об одном: чтобы не было войны и всегда было чистым небо.

Авиамоделисты отправились на вертолётную площадку. Они запускали модели различных классов. Потом на площадке приземлился настоящий вертолёт. И каждый участник секции совершил увлекательное путешествие над праздничным Артеком.

День слёта четвёртый — день памяти героев.

Во всех лагерях Артека идёт торжественная радиолинейка. Пусть она звучит на всю страну. Слушай, пионер, и к тебе обращается мать Вити Коробкова — Виктория Карповна. Его имя рядом с именами Тимура Фрунзе, Рубена Ибаррури, Ивана Туркенича, Гули Королёвой высечено на мраморной доске героев-артековцев. Здесь сегодня стоит почётный караул.

Мимо пионерского строя плывёт опалённое огнём войны знамя 97-го стрелкового полка, знамя, спасённое Костей Кравчуком. В коренастом знаменосце не каждый узнает теперь мальчишку, который в годы войны сберёг два боевых знамени. Сегодня его имя заносится в Книгу почёта Всесоюзной пионерской организации.

Шесть дружин в Артеке. Перед строем каждой реяли в этот день боевые памятные знамёна.

День слёта пятый — день сильных, смелых, ловких.

Волнуются ребята — вон кто у них главным судьёй, сам Владимир Стогов, пятикратный чемпион мира по штанге. Со столика судейской коллегии один за другим берёт он венки из листьев лавра и надевает на победителей.

Вечерняя мгла опустилась на море. И вдруг, словно гость из сказки, весь в огнях, у берегов Артека появился корабль. Это в гости к артековцам прибыли моряки-черноморцы. И засновали шлюпки от берега к кораблю — кому ж из ребят не хотелось постоять на настоящем капитанском мостике, побродить по палубе! И старый Нептун поднялся из пучины морской, чтобы повеселиться на морском празднике.

Сегодня слёт продолжает свою работу.

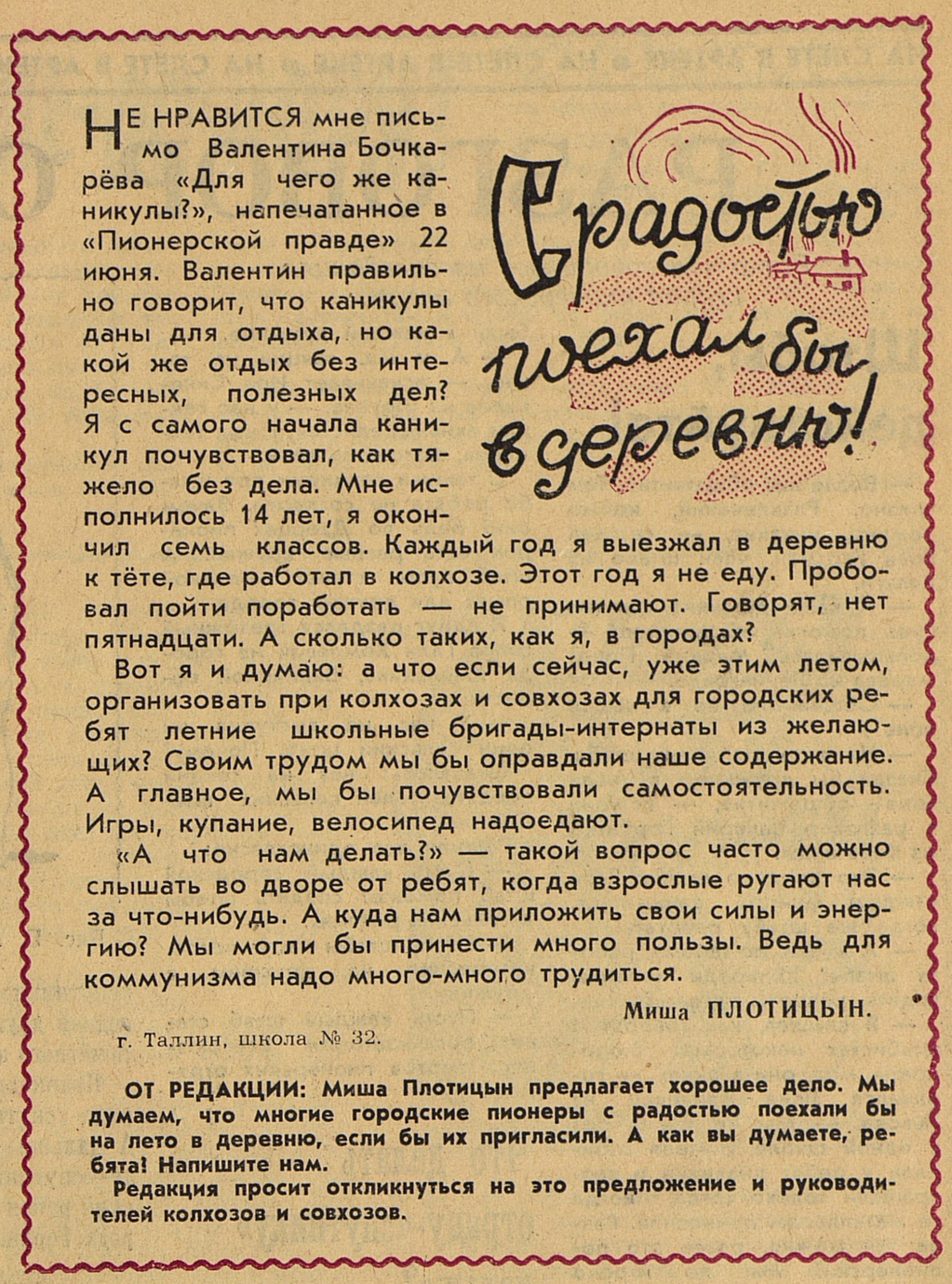

НЕ НРАВИТСЯ мне письмо Валентина Бочкарёва «Для чего же каникулы?», напечатанное в «Пионерской правде» 22 июня. Валентин правильно говорит, что каникулы даны для отдыха, но какой же отдых без интересных, полезных дел? Я с самого начала каникул почувствовал, как тяжело без дела. Мне исполнилось 14 лет, я окончил семь классов. Каждый год я выезжал в деревню к тёте, где работал в колхозе. Этот год я не еду. Пробовал пойти поработать — не принимают. Говорят, нет пятнадцати. А сколько таких, как я, в городах?

Вот я и думаю: а что если сейчас, уже этим летом, организовать при колхозах и совхозах для городских ребят летние школьные бригады-интернаты из желающих? Своим трудом мы бы оправдали наше содержание. А главное, мы бы почувствовали самостоятельность. Игры, купание, велосипед надоедают.

«А что нам делать?» — такой вопрос часто можно слышать во дворе от ребят, когда взрослые ругают нас за что-нибудь. А куда нам приложить свои силы и энергию? Мы могли бы принести много пользы. Ведь для коммунизма надо много-много трудиться.

Миша ПЛОТИЦЫН.

г. Таллин, школа № 32.

ОТ РЕДАКЦИИ: Миша Плотицын предлагает хорошее дело. Мы думаем, что многие городские пионеры с радостью поехали бы на лето в деревню, если бы их пригласили. А как вы думаете, ребята! Напишите нам.

Редакция просит откликнуться на это предложение и руководителей колхозов и совхозов.

И каких только сюрпризов не бывает на слёте, когда соберутся выдумщики да весельчаки! Все только ахнули, когда делегаты с Украины вынесли огромнейший каравай. А те хохочут, приглашают:

— Отведайте, будь ласка, нашей паляныцы!

Фото Я. ШАХНОВСКОГО.

Мигель будет на фестивале

ЖАРКО припекает аргентинское солнце. Но смуглый черноволосый парень, надвинув широкополое сомбреро до самых бровей, уверенно ведёт трактор по необозримому кукурузному полю. Только в Аргентине кукуруза называется маис. Уже несколько лет работает Мигель Фингер трактористом в небольшом местечке Аскасуби. И свою профессию он считает лучшей в мире.

Вечером после работы часто приходят к Мигелю друзья, кто-нибудь берёт в руки гитару, и поёт она о прохладных струях быстрых речек, о снежной белизне далёких горных вершин, о тихом шелесте ласкового ветерка и о том, о чём мечтают все люди на земле, что называется коротким словом — мир.

Тысячи километров отделяют Аргентину от Москвы. Но для борцов за мир расстояние не помеха. Мигель в Москве. Он делегат Всемирного конгресса за всеобщее разоружение и мир. И, конечно, вместе с ним гитара. Много новых песен привёз Мигель в Москву. Скоро вы услышите ещё одну. О храброй девушке Грасиа Сирота. Она коммунистка, борец за независимость своей родины. Фашисты долго охотились за ней. Однажды им удалось схватить патриотку. Они выжгли свастику у неё на щеках и на груди. Зверства и угрозы не запугали отважную Грасиа. На следующий день она выступала на митинге аргентинских студентов, и ещё больше сторонников мира стало в стране.

После конгресса молодые аргентинцы поедут на фестиваль в Финляндию. Крепко взявшись за руки, пройдут по улицам Хельсинки русские и американцы, аргентинцы и кубинцы. И если вы увидите среди них невысокого паренька с гитарой в руках — в нём вы узнаете нашего знакомого Мигеля Фингера.

О. ЛАЙНЕ.

ВСЕМ, ВСЕМ, ВСЕМ!

ТУРИСТЫ, остановитесь! Снимите рюкзаки, присядьте у дороги.

А ты, лагерный горнист, труби тревогу, собирай всех! Все, кто сейчас на спортивной площадке, кто вышел в поле, кто в городском лагере, — все сюда! Слушайте нас внимательно. В посёлке Чаркасар в Узбекистане живёт девочка Нина. Живёт она у дяди. Целый год нянчила она ребёнка, целый год её не пускали в школу. Если за Нину не вступиться, то и в новом учебном году она по-прежнему останется нянькой. Нине надо помочь. Нуждаются в вашей помощи и другие ребята. В совхозе имени XX партсъезда в Туркмении прячется от людей тринадцатилетняя Акбике. Ни разу не сидела она за партой. Её не пускает отец Артык Овлякулиев.

Есть ещё такие самодуры, которые из-за предрассудков, из-за религиозных бредней калечат жизнь своих детей, держат их в темноте и невежестве.

Помните Колю Свиридова? Мы писали о нём. Это было в посёлке недалеко от Темир-Тау. Среди чёрных простынь и чёрных одеял мальчик с длинными волосами, собранными в старушечий пучок, читал молитвы — таким его увидели кинооператоры. Мать Коли «игуменья» Аграфена внушила мальчику, что он «монах», прятала его от людей, не пускала в школу. Так и жил бы Коля, как крот в норе, если бы за него не вступились. Сейчас Коля в детском доме, он такой же живой и весёлый мальчуган, как и все.

Только в одном районе Туркмении около 500 ребят числились в этом году в журналах, но школу не посещали.

Сообщайте о таких ребятах в соседнюю школу, расскажите о них в райкоме комсомола, в РОНО.

Может быть, Нина из Узбекистана станет знаменитой спортсменкой, как Лариса Латынина. А Коля будет геологом и найдёт новые залежи алмазов. И туркменская девочка Акбике станет таким механизатором, что имя её, как Турсуной Ахуновой, узнает вся страна. Но для этого вы должны помочь им вернуться в школу.

Учиться — это закон нашего государства. Закон для всех. Никто не смеет его нарушать. Никто! Вот почему мы бьём тревогу. Пионеры, на выручку к вашим сверстникам, которых не пускают в школу!

Обойдите все дома, все квартиры в зоне пионерского действия. Найдите всех, кто не учится, и верните их в школу.

Скликай всех, горнист! Барабанщик, не давай никому покоя!

РАЗГОВОР О САМОМ ГЛАВНОМ

Вот о чём говорилось на заседаниях секций пионерского актива:

Штабы, действуйте!

— Возле нас общежитие. Там грязно. Развлечений, кроме домино, никаких, — сетовал Вова Гартман, член штаба из Калуги.

— А ваша дружина чем-нибудь помогла общежитию? — допытывалась Марина Пономарёва из Ленинграда.

— Общежитие не в нашей зоне.

— Но ведь ты член штаба. Сказал бы дружине, в чьей зоне общежитие, — вступил в разговор Валерий Горбатко из Караганды.

— Это не дело штаба. Если каждым фактом заниматься, когда же штабу работать?

— А в чём, по-твоему, работа штаба? Впереди колонны ходить, рапорты сдавать?

— Я слышал, как говорят о штабистах некоторые: бюрократы, мол, они в очках, — горячился Лёня Кричевец из Львова. — Мы не такие. Вот в одной школе учителя отбирали у ребят дневники и возвращали только тогда, когда те металлолом приносили. Разве так можно, разве это по-пионерски? Мы до гороно дошли и добились отмены такого безобразия.

— А наш штаб 150 дворовых лагерей организовал, — добавил начальник Ереванского штаба.

— Мы заметили, что мальчишки в дворовых лагерях какие-то невесёлые. Помогли им организовать футбольные команды и интересные игры. По-другому дело пошло. И вообще мы работаем так: придёт к нам тревожное письмо — мы скорее на помощь.

Не совсем согласна с Женей Баки-Бородовым начальник пионерского штаба из Даугавпилса:

— Нельзя, чтобы штаб был только скорой помощью. Что сейчас самое важное, трудное, новое? Зоны, отряды-«спутники». Вот мы и создали секции. Секция «спутников» решает, кто достоин такого высокого звания, передаёт опыт. Секция зон добивается, чтобы зоны были в каждой дружине.

— А у нас секции не такие, — вскакивает Ира Синеокова из Фрунзе, — у нас секции авиамоделистов, юных техников, фотолюбителей.

С такими секциями при штабе ребята не согласны. Зачем они? Ведь во Дворцах пионеров есть разные кружки. А штаб пусть станет копилкой опыта для дружин города.

И вдруг раздался тревожный голос Гали Хомлевой из города Хмельника, Винницкой области:

— У нас не выступил ни один сельский штаб. Почему?

Оказалось: нет на секции представителей сельских штабов.

Решили все единогласно:

— Пусть каждый городской штаб поможет создать штабы в сельских районах.

— Пусть штабы несут новое, интересное из дружины в дружину.

— Пусть каждый штаб станет организатором Всесоюзного смотра пионерских отрядов.

Что делать отряду-«спутнику» дальше?

Гражина Александравичуте из Литвы рассказывала о работе отряда, и, как обычно, со всех сторон посыпались вопросы:

— Ваш отряд «спутник»?

— «Спутник».

— А что вы думаете делать дальше?

— Удержать это звание.

— Я думаю по-другому. Наш отряд тоже «спутник», но мы помогаем стать «спутниками» другим. Уже четыре отряда получили это звание.

— А наш «спутник» стал комсомольским. И мы решили: все пойдём вожатыми в разные отряды, чтобы и дружина стала «спутником».

— У нас и отряд и дружина «спутники». И мы помогаем соседней дружине добиться этого почётного звания.

Правильный разговор: от отряда-«спутника» к дружине. А дальше — к району, городу-«спутнику», как Иршавский район Закарпатья, как города Горловка и Львов.

БЫТЬ САМОСТОЯТЕЛЬНЫМИ

— Кто же хозяин в отряде, в дружине?

Многим вопрос показался совсем простым. Уж чего, кажется, яснее: конечно, мы сами хозяева в своей пионерской семье! Но в жизни часто всё-таки бывает, что «хозяева» сидят сложа руки, пока вожатый не принесёт им на блюдечке готовый монтаж для сбора, учитель не по праву снимет с напроказившего мальчишки галстук, а отряд молчит.

О том, как пионеры стали хозяевами в своей дружине, рассказал делегат слёта из маленького городка Долматова, Курганской области.

Как раньше всё было просто! Просто, потому что была вожатая Лида, которая всё умела. Да, такую вожатую — поискать. Что говорить, растерялись поначалу ребята, когда ушла Лида. Как же быть? Кто им поможет осадить здоровилу Безновского, лодыря и двоечника? А в зоне? Как они будут действовать без неё?

В воскресенье экстренно собрался совет дружины. В первый раз без вожатой. Стали думать, решать. Сначала боязно было. А попробовали — получилось.

Лида забегала к ребятам, обещала подобрать для них новую вожатую.

— А зачем? — сказал как-то Миша Худяков. — Мы теперь так и будем — сами.

Пионеры нашли много друзей и советчиков: в бригаде коммунистического труда, среди родителей, среди комсомольцев - старшеклассников. А главное — научились быть самостоятельными. И когда вожатая через некоторое время вновь наведалась в школу — попала на большой праздник. Дружине присваивалось звание «спутника».

— А какие права у отряда?

На этот вопрос отвечал Вова Ромовский из 2-й школы города Грозного.

— Большие, — заявил он авторитетно и рассказал такой случай.

...Мальчишки играли в снежки. Запустил один в другого белым крепким комком, а попал в прохожего. Кому такое понравится? Прохожий, понятное дело, к директору школы:

— Безобразие! Хулиганы!

А мальчишка тот нельзя сказать, чтоб хулиганом был отпетым. Но случались от него в школе всякие беды. Видно, лопнуло терпение у директора. Хотел парня исключить. И тут перед ним предстал весь отряд:

— Очень просим оставить Игоря.

— Не оставлю! — строго сказал директор.

Но они просили, настаивали до тех пор, пока директор не согласился и не сказал:

— В последний раз! Посмотрим, что из этого получится.

А получилось то, что Игорь вскоре опять нагрубил учителю. Больше отряд к директору не ходил. Игорю тогда сказали:

— Ты обманщик. Заступаться за тебя не будем!

И неизвестно, чего больше испугался Игорь — исключения из школы или этих слов. Только с тех пор он не попадал ни в какие истории.

Многие ребята задумались над этим рассказом, потому что не все ещё научились пользоваться правом самим решать судьбу товарища.

ВЫЕЗДНАЯ РЕДАКЦИЯ «ПИОНЕРСКОЙ ПРАВДЫ».

Артек.

АРТЕКОВСКИЕ ЗАРИСОВКИ

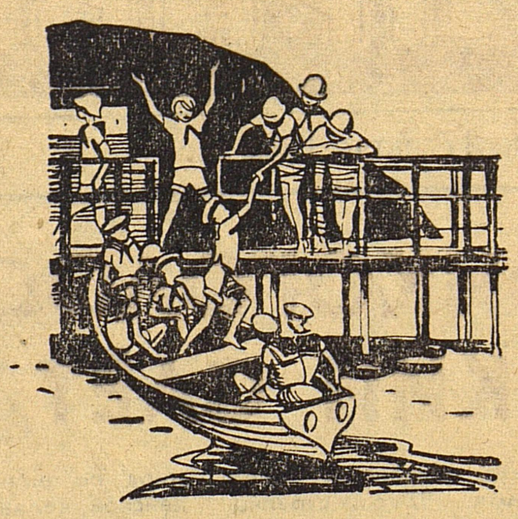

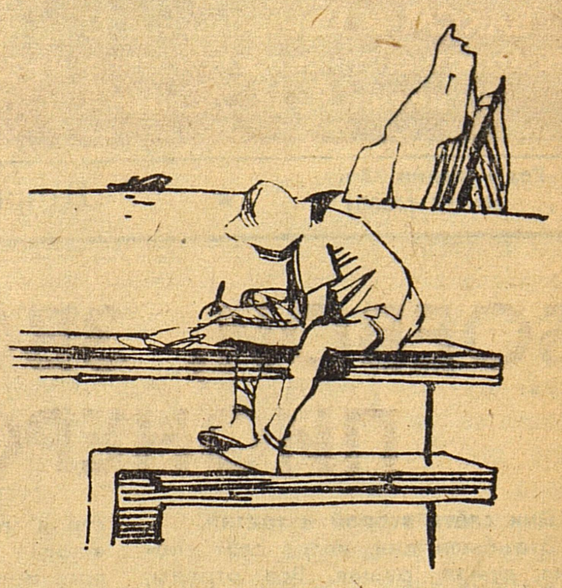

Рис. Е. МЕДВЕДЕВА.

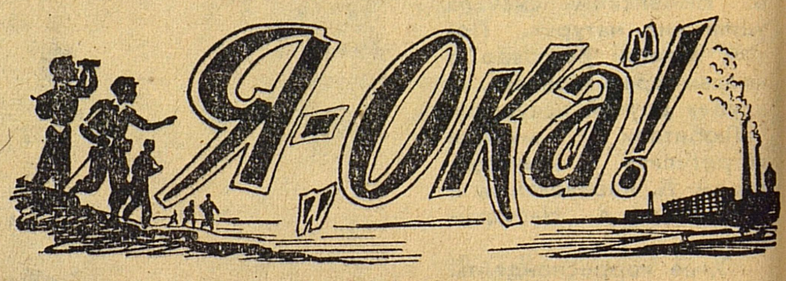

Я — «Ока»! Я — «Ока»! Слушай нас, Тимур! Рапортует штаб сводного отряда. Твой приказ № 3 принят. Мы, пионеры двух дружин — имени Шуры Чекалина и школы № 3, в честь Всесоюзного слёта отправились в поход. Вчера вышли из Тарусы. Идём в город Алексин.

Знаешь наши места? Какие у нас заливные луга, леса, берёзовые рощи! Какие дали открываются!

Алексин, куда мы идём, тоже стоит на Оке, только выше по течению. В Алексине много предприятий. Так вот. Сейчас вся красота берегов под угрозой. Некоторые предприятия спускают в реку всякие вредные отходы. Рыба дохнет, берега загрязняются, и купаться в такой воде противно. Неужели нельзя очистить нашу Оку? Неужели директора предприятий не могут поставить очистительные устройства?

В наших местах жили и писали свои картины Поленов, Борисов-Мусатов, Осенев. О Тарусе много хороших слов сказал Паустовский, он и сейчас живёт в нашем городе.

Нам обидно, что люди обижают природу. Вот почему, Тимур, все мы в пути! Нас много. А будет ещё больше. В наш отряд каждый день вступают новые ребята из окрестных деревень, из лагерей, через которые проходит наш маршрут. Ведёт нас писатель Николай Владимирович Богданов — наш большой друг. Мы идём, чтобы узнать, кто виноват в том, что гибнет жизнь в реке, кто не бережёт красоту нашего края.

Слушай нас, Тимур! В Алексине мы передадим эстафету пионерам Калуги.

Наши позывные — «Ока»! Координаты — лагерь в Лодыжино.

Если откажет связь, следующее донесение отправим в засмолённой бутылке или его принесёт почтовый голубь.

Я — «Ока»! Я — «Ока»! Перехожу на приём.

ГОРИТ ОЛИМПИЙСКИЙ ОГОНЬ

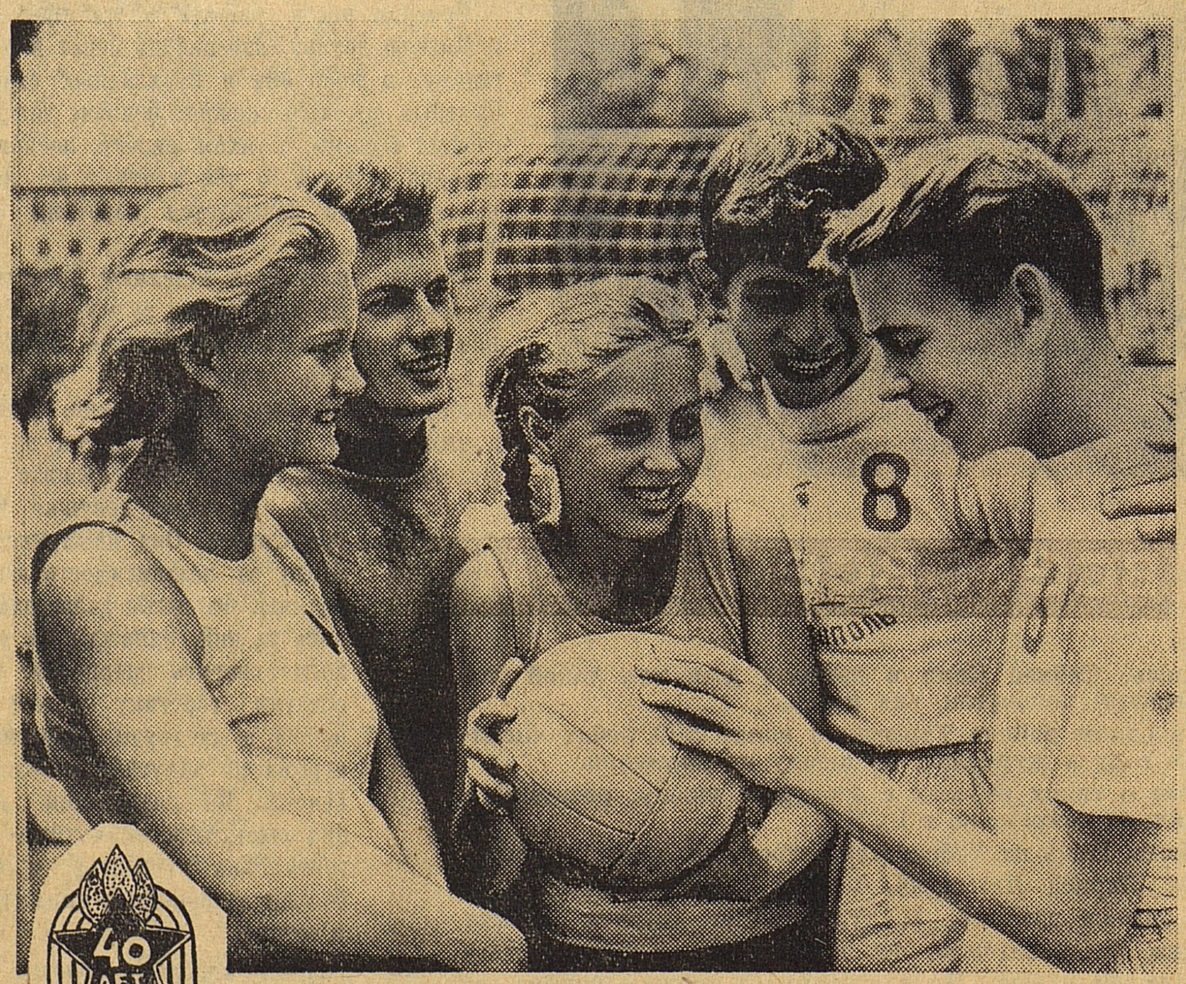

Всю вчерашнюю ночь над Воронежем полыхали электрические зори: при свете прожекторов на стадионах шли последние приготовления к торжественному открытию Всесоюзных игр пионеров. А сегодня две с половиной тысячи ребят празднуют начало пионерского спортивного слёта. Над стадионом горит олимпийский огонь, привезённый с другого замечательного слёта пионерии — из Артека.

О каждом воронежском госте, юном спортсмене, можно бы рассказать много хорошего: ведь сюда съехались те, кто и в спорте и в любом другом деле впереди.

г. Воронеж.

По телефону от наших специальных корреспондентов.

НА СНИМКЕ: юные спортсмены с Украины.

Фото Е. ВОЛКОВА.

НОВАЯ ТРАССА ДРУЖБЫ

Ажурные мачты шагают через леса, взбираются на высокие горы, подходят к самым краям пропастей, к берегам рек. Гигантской шеренгой в 300 километров выстроились они. Стальные великаны несут на своих плечах электрическую реку. Её исток — на Украине, на электростанции Добротворская. Оттуда ток мчится к советско-венгерской границе, пересекает её и идёт к заводам, фабрикам, комбинатам народной Венгрии. Советская энергия поможет венгерским друзьям быстрее построить социализм.

Вы, конечно, знаете о нефтепроводе «Дружба», магистраль которого проходит под землёй, А теперь новая трасса дружбы протянулась над землёй. Могучие электролинии свяжут Советский Союз со всеми европейскими странами народной демократии. Для чего это нужно? По этим проводам энергия из одного района пойдёт в другой, туда, где нужно больше тока. Ведь в разных областях Советского Союза рабочий день начинается в разное время. Заводы Дальнего Востока, например, начинают работать, когда Москва, Варшава, Бухарест, Прага ещё спят. Значит, Дальнему Востоку в это время нужно больше энергии. Вместе с солнцем утро шагает всё дальше на запад, а вместе с ним идёт по стране невидимая волна электричества.

Теперь эта волна выходит за пределы нашей страны. Несколько дней тому назад была включена линия СССР — Венгрия. А строители уже прокладывают новую воздушную электротрассу: Румыния — Чехословакия. В закарпатском городе Мукачево румынский ток встретится с советским и побежит в Венгрию.

Мощные электрические кольца скоро опояшут все страны народной демократии. Одно из этих колец: ГДР — Польша — Чехословакия — построено в 1960 году. Сейчас создаётся второе кольцо: СССР — Венгрия — Чехословакия — Польша. А к 1964 году все европейские страны социализма будут связаны единой электрической цепью.

И. ЦЫГАНОВ.

НЕ ПЫЛАТЬ ВОЙНЕ-ПОЖАРУ!

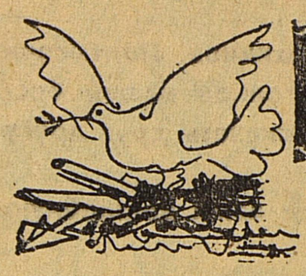

Всемирный конгресс за всеобщее разоружение и мир закончил работу.

Из Кремлёвского Дворца съездов разнёсся по свету пламенный призыв участников конгресса ко всем народам земли: «Становитесь в ряды тех, кто борется за разоружение и мир».

У человечества нет сейчас более важной задачи, чем эта. Прошло лишь семнадцать лет, как отгремели залпы войны, а мир уже поставлен перед угрозой новых потрясений. За прошедшие семнадцать лет США израсходовали на военные нужды почти столько же денег, сколько все капиталистические государства во второй мировой войне. Никогда ещё гонка вооружений не принимала столь гигантских размеров.

Что же надо предпринять, чтобы войны не было? На этот вопрос Советское правительство отвечает: надо перековать мечи на орала, надо утопить в океане все запасы атомного и водородного оружия, уничтожить все ракеты и пушки, военные корабли и самолёты, надо распустить солдат по домам. Не будет оружия, не будет армий — не будет и войн.

Наша страна давно уже внесла ясные и чёткие предложения о том, как осуществить эту мечту человечества. О них ещё раз просто и убедительно рассказал с трибуны Всемирного конгресса Никита Сергеевич Хрущёв. Но беда в том, что империалистические страны, и прежде всего США, до сих пор не приняли наших предложений.

Мир без оружия и войн был бы великим благом для всего человечества. Даже в такой богатой капиталистической стране, как США, по заявлению самого президента Кеннеди «слишком много неграмотных и необученных». С этим легко можно покончить в самое ближайшее время, стоит только президенту США отдать приказ о прекращении гонки вооружений. Чтобы в течение двадцати лет ликвидировать голод, болезни и неграмотность во всех районах земного шара, потребовалось бы не больше десяти процентов тех денег, которые во всём мире ежегодно тратятся на подготовку к войне. Только пятой части этих средств хватило бы на постройку 96 таких металлургических заводов, как Бхилайский завод в Индии, или 17 таких гигантов, как Асуанская плотина в Объединённой Арабской Республике.

Мечта народов о всеобщем и полном разоружении может и должна стать действительностью, хотя нельзя ожидать, чтобы этого захотели сами империалисты. Но в мире есть силы, способные заставить их пойти на разоружение. Это Советский Союз и весь социалистический лагерь. Это Индия, Индонезия, Гана и многие другие независимые государства, выступающие за мир и разоружение. Это рабочие и крестьяне, мужчины и женщины, юноши и девушки, деятели науки и техники всех стран, от настойчивости и решимости которых в огромной степени зависят судьбы мира.

«Когда отдельные ручьи, из которых складывается движение против угрозы термоядерной войны, — говорил Н. С. Хрущёв делегатам Всемирного конгресса, — сольются в один общий поток, его сила будет неодолимой. Подобно весеннему половодью разольётся этот поток по всем континентам и сметёт со своего пути препятствия, мешающие осуществлению всеобщего и полного разоружения».

Пусть же набат великого московского конгресса ещё громче прозвучит над всей Вселенной и вдохновит новые десятки миллионов людей на решительную и самоотверженную борьбу за разоружение и мир!

В. ГРИШИН.

ЗА ЛЕСНЫМ УРОЖАЕМ!

Гостеприимен лес в летнюю пору. Только войдёте в прохладную чащу, и уже черны языки от черники. А тут ещё солнечная вырубка манит густым земляничным ароматом.

Богат лес в летнюю пору. Отправляйтесь, ребята, за лесным урожаем! За пахучими ягодами, за спелыми орехами, за грибами.

Не проходите мимо колючего малинника. Пусть мелки и невзрачны плоды лесной малины. Зато витаминов в ней больше, чем в садовой. А чёрная смородина! По богатству витаминов её можно назвать «царицей ягод». И кто знает, может, из собранной вами смородины будут изготовлены и отосланы на север препараты, чтобы уберечь от цинги наших полярников.

Не забудьте о шиповнике. Если соберёте хотя бы четыре килограмма шиповника, обеспечите на месяц витамином «С» сто человек. Собранные вами грибы, орехи, ягоды сдавайте в местные заготовительные организации.

ЦК ВЛКСМ совместно с правлением Центросоюза объявили Всесоюзное социалистическое соревнование по сбору дикорастущих плодов, грибов, орехов, лекарственных и других полезных растений. Победителей ожидают премии. Это путёвки в Артек и в «Орлёнок», путёвки на ВДНХ в Москву, денежные премии.

За лесным урожаем, ребята!

«Ай да мы!»

В этот день в первом отряде происходило что-то непонятное. Ребята бегали встревоженные, шептались:

— Ну, как? Успеем?

— Надо успеть.

— Кто газету оформляет?

— Мишка!

— А отрядный уголок?

— Не знаю...

В пионерской комнате, закрывшись от любопытных, Мишка сопит над газетой. Торопится, руки дрожат. Только бы успеть! Рядом с ним Вася и Маринка. Они выпускают другую газету. Называется она «Ай да мы!». Недаром весь отряд целый день ломал голову над названием. Пусть знают наших!

Какое же событие так всколыхнуло ребят?

Родители приедут.

...Утром, после парада, гостей повели осматривать дачи. И, конечно, у самого входа уже висела свеженькая «Ай да мы!». Не успели родители узнать, чем же так отличились ребята, как их позвали в зал. Здесь выставка грамот: золотых, красных, синих. Яркие цвета будто тоже кричат: «Ай да мы!»

Приятно получить грамоту за какое-то большое дело, за спортивную победу. Ну, а эти... Спел песню на концерте — грамота, стишок прочёл — грамота, загадку разгадал — грамота.

Видно, тут решили каждый шаг свой устилать благодарностями.

Папы и мамы уехали... И сразу комнату, где находятся грамоты и выставка мягких игрушек, закрыли на замок.

— Нельзя пускать, — убеждённо сказала председатель совета дружины Наташа Конушкина. — Наследят. А то ещё ухо у зайца оторвут. Вдруг в это время — гости? Ведь к нам даже министр приезжал!

Ого! Вот, оказывается, в чём дело. Неужели эта чистота в спальнях, цветы на клумбах, красиво оформленные планы — всё ради гостей?

Спрашиваю ребят:

— Ну, а как живёте сами? Когда нет гостей?

— А что? Неплохо, — бодрятся активисты первого отряда, — собираемся ехать к шалашу Ленина.

— А если пешком, по лесу?

— Мы бы рады, да уже теплоход заказан.

— Тут о нас очень заботятся, — говорит один мальчишка. — У нас даже вода не простая. Целебная, привозят на машине... Такая противная, солёная. А хочется обыкновенной. Вот бы найти подземную воду! Водопровод бы провели. Только не разрешат, наверно...

— А вон там рыбаки на заливе работают. Вот бы с ними подружиться! — мечтательно добавляет другой паренёк.

Кто же вам мешает, друзья? Хватит жить с оглядкой на гостей и устраивать для них парады. Ведь это всё показное и никому не нужное — ни вам, ни гостям.

А. ВОРОНКОВ.
(Наш корреспондент).

г. Сестрорецк,
пионерский лагерь.

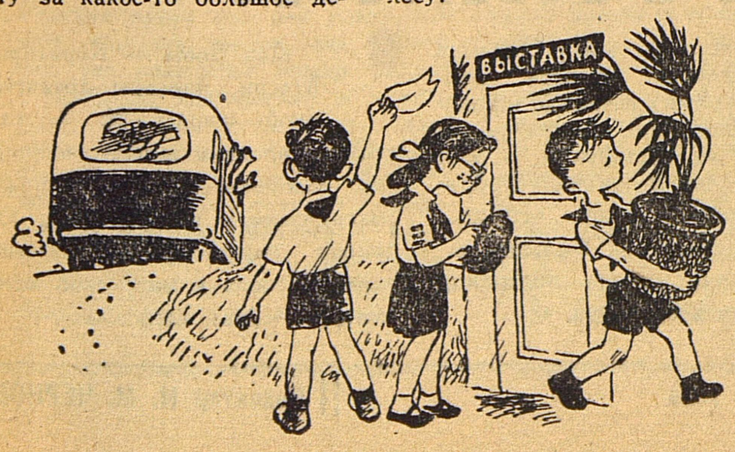

ПАРАД ТРЁХ БОГАТЫРЕЙ

Тракторные гусеницы разлиновали всю улицу. Бороздят они её днём, ночью. В любую погоду, в любой день. Привыкли в станице к тракторному гулу, как привыкают к истошному крику горластых петухов, к вечернему разноголосому рёву стада.

Но есть такой день, когда тарахтение трактора поднимает на ноги всю станицу. Украшенная цветами, перевитая лентами «Беларусь» встречается громом оркестра. Кто-то ахает:

— За рулём-то девчонка!

— Так это же наша Поля! Бережная.

Какая-то старушка, прикрыв лицо платком, зашептала соседке:

— Смотри-ка, на трактор забралась. Крест сняла, про церковь забыла. Совсем от рук отбилась.

Заливистый гул трактора заглушил злобный шёпот. А если бы он долетел до Полины, ответила б девочка: «Что было раньше, не вернётся!» Давно уже нет креста на шее. И нет прежней Поли, дикой, замкнутой, в длинном нелепом платье. Есть Полина Бережная — лучшая ученица, лучшая спортсменка, лучший тракторист школы. И это ей доверили проехать по «кругу почёта» на виду у всей станицы.

Трактор прибавил скорость и двинулся в поле. Его обогнали школьные мотоциклисты-знаменосцы. За ними — длинный автопоезд. Ученическая бригада выехала в поле.

С того дня много раз выходило солнце из-за гор. И столько же раз взлетал к нему алый стяг на полевом стане бригады. Смотрят на него станичники и думают: «Как там у них, у ребят-то наших?» Спросят, а те отвечают загадочно: «Скоро узнаете. Всех пригласим».

...Только прибыли гости на стан, рассыпалась над горным склоном барабанная дробь: «Слушайте! Слушайте! Открываем парад трёх богатырей!»

Весь в янтарных бусах-зёрнах, с пучком золотистых волос важно выступает Кукурузный Початок. По бокам — верные оруженосцы, украшенные кукурузными листьями. Это Али Тоторкулов и Витя Тростянецкий — бригадиры-полеводы. Впереди на тракторе Соня Джанибекова — бригадир механизаторов. Опять подивились станичники, никто ещё из девушек горного народа — карачаевцев — не водил по полям трактора. А тут бригадир!

Открывать парад — большая честь. Её заслужили механизаторы. Сколько раз их работяга «Беларусь» утюжил этот крутобокий горный склон, эти пятьдесят гектаров школьной земли. Трактористы пахали и сеяли, боронили и культивировали. А с тех пор, как бригада включилась во Всесоюзное социалистическое соревнование, школьный трактор совсем забыл об отдыхе. Ведь при подведении итогов будет учитываться не только урожай, но и то, как он выращен. Тяпками ли махали ребята над кукурузой, или машины воевали с сорняками.

Стройный зелёный Боб — второй богатырь в короне из спелых стручков — начал свою речь так:

— Видите, сколько зёрен в моей короне? А когда-то...

А когда-то на складах совхоза не было ни одного стручка, ни одного завалявшегося боба. На фермах животноводы били тревогу: в кормах мало белков, скоту нужна бобовая пища! Уже к самому порогу подкатила весна, но из района, из области всё тот же ответ: нет семенных бобов.

Тогда-то и отправились в свой «бобовый поход» сторожевские ребята. По ближайшим деревням, по хуторам, по посёлкам разошлись. В каждом доме побывали, с каждым человеком поговорили. По зёрнышку собрали шестьсот килограммов. Как-то приживётся на горной земле боб-новичок?

Опыты с бобами заложила Полина Бережная, но когда по неокрепшим стебелькам хлестнул злой, крупный град, к опытным участкам кинулась вся бригада. Простынями, лопухами загораживали ребята нежные побеги. А холодные горошины секли лицо, руки, таяли под рубашками.

Об этом и рассказал второй богатырь гостям. Поведал и о других «чудесах». О том, как юннаты учатся с одного куста два урожая получать. Соберут один — у боба срезают верхушку. Разрастаются во все стороны боковые побеги. На них зреют новые бобы.

А нельзя ли подружить бобы с картошкой? Оказывается, можно. Стали сажать их в одну лунку. И картошка вырастает крупная (бобовые-то обогащают почву азотом!), и бобы удаются на славу.

Заколыхались, зашелестели на ветру огромные листья. Марширует свекольное войско. И третьему богатырю есть за что благодарить юннатов. Это они дали ей, сахарной, постоянную прописку в Сторожевой.

Правда, ребята Сторожевской школы не выводили ещё своих «богатырей» на парад. Очень хотелось им провести свой праздник в день открытия Всесоюзного слёта. Но так уж бывает: только осенью смогут юннаты рапортовать о своих успехах.

В тот час, когда в Артеке был поднят флаг слёта, на полевом стане взметнулся в небо алый стяг. Звенья разошлись по своим участкам. Вернулись вечером, доложили: «Богатыри к параду готовы!»

Т. МАЧНЕВА.

Карачаево-Черкесская автономная область, станица Сторожевая.

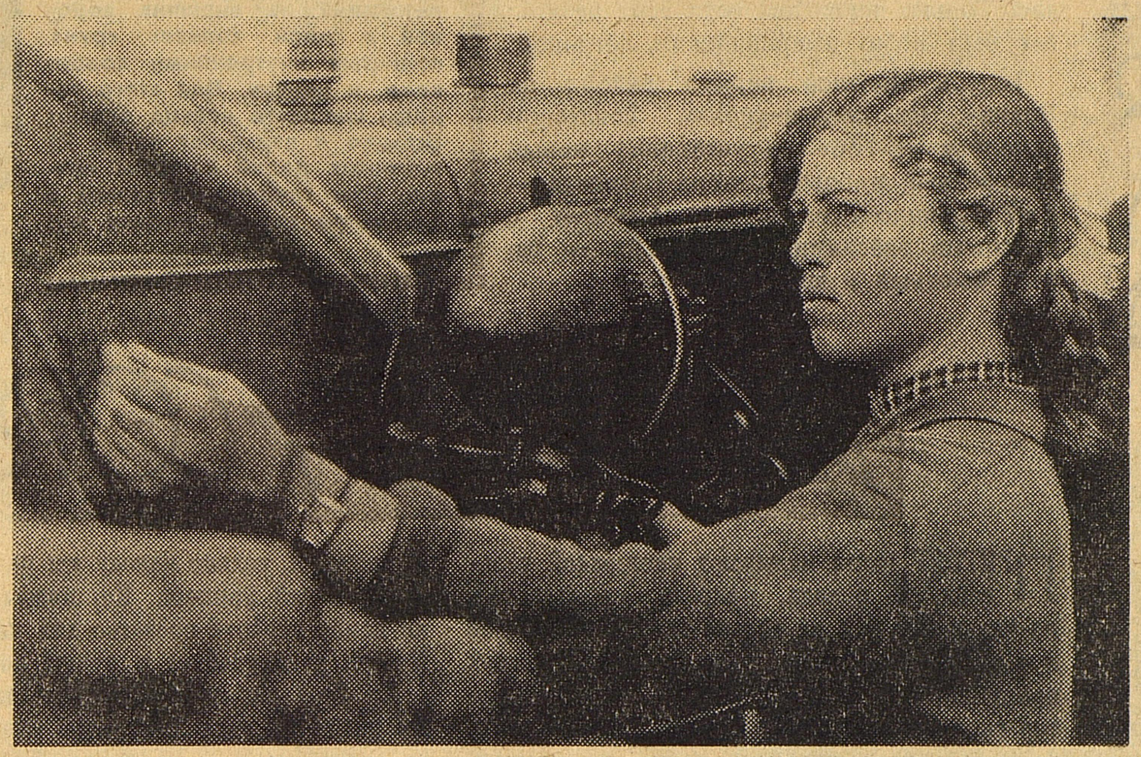

НА СНИМКЕ: Соня Джанибекова.

Пионеры Москвы и Московской области!

Московский зоопарк объявляет конкурс на лучшую фотографию животных зоопарка.

На конкурс принимаются фотоснимки в двух экземплярах, чёрно-белые и цветные, любого размера. Адрес зоопарка: Б.-Грузинская, 1.

Укажите свою фамилию, имя, возраст, класс, номер школы, домашний адрес.

Лучшие фотоснимки будут премированы.

Последний срок присылки работ 1 ноября.

ЗООПАРК.

Вчера в Волгограде открылся слёт юных техников. Полтысячи умельцев в красных галстуках из самых дальних уголков нашей бескрайней Родины съехались в город-герой, чтобы рассказать друг другу о своих делах, поделиться опытом.

В дни слёта «Золотой ключик» открывает перед вами волшебную дверь науки.

«Золотой ключик» — так называется клуб разведчиков науки. На этой страничке мы будем рассказывать вам, ребята, о достижениях учёных, о новых машинах, о славных делах юных техников, отвечать на самые интересные ваши вопросы.

Солнечный ветер

И БЫЛА бы дорога к Солнцу — всё равно не дойти. Сто пятьдесят миллионов километров отделяют нас от него. Как бы быстро ни шёл человек, всё равно идти ему тысячи лет. Вот как далеко от нас Солнце!

Всё же его дуновение достигает Земли. Да-да, дуновение! Ибо Солнце не только светит. Его поверхность непрестанно кипит.

«Там огненны валы стремятся
И не находят берегов.
Там вихри пламенны крутятся,
Борющись множество веков;
Там камни, как вода, кипят,
Горящи там дожди шумят», —

писал великий наш учёный Михаил Ломоносов.

Испарение раскалённых газов на Солнце создаёт ветер. Этот солнечный ветер мчится прочь от Солнца в разные стороны со скоростью многих тысяч километров в час. Не подумайте только, что он может кого-нибудь сжечь своим дыханием. Пар в сравнении с ним плотен, как сталь. Солнечный ветер могут ощутить только чуткие приборы. И то со спутников. Но влияние он на нашу жизнь всё же оказывает. Солнечное тепло, свет, а теперь, как выяснилось, и солнечный ветер определяют погоду. Спокойно на поверхности Солнца — на Земле одна погода. Стоит кипению усилиться (это, правда, бывает не каждый год), и воздух на Земле приходит в смятение. Стрелка компаса начинает метаться, радистам труднее связываться друг с другом, чаще гремят грозы. Далеко Солнце, а следить за ним необходимо. Только тогда учёные смогут предсказывать изменения на Солнце и их влияние на земную погоду.

Д. БИЛЕНКИН.

Самый быстрый в мире

Три года назад лётчик-испытатель инженер Георгий Мосолов на самолёте «Е-66» установил абсолютный мировой рекорд скорости: 2 388 километров в час. Только через два года этот результат был побит американским лётчиком.

Теперь Мосолов вернул рекорд на Родину. На сверхзвуковом советском самолёте «Е-166» он установил новый абсолютный мировой рекорд скорости — 2 678,5 километра в час. Самолёт с красными звёздами на крыльях — самый быстрый в мире!

Каких только рыб нет в наших морях и реках! Огромное это богатство — рыба. Но не всегда ей хорошо живётся. Вот, например, осетры. Живут они в море, а нереститься, метать икру, идут в реки, далеко вверх. Там обычно и строили осетровые заводы, где рыбе помогали вырастить потомство. Но путь до этих заводов очень труден: ведь осетры должны пройти через многие плотины, сложные рыбоподъёмники. А нельзя ли такие заводы поставить прямо в устье реки? Тогда и осетрам не придётся «брать барьеры» в долгом и трудном плавании.

Но при входе в реку рыбы ещё не могут дать потомство. Они не готовы к этому. Как же быть? Как заставить осетров нереститься раньше и там, где это удобно человеку? Советские учёные создали препарат, во много раз ускоряющий развитие осетров. Стоит ввести его рыбам — и через сутки они готовы к нересту. Для этого осетрам делают... укол. Терпеливо переносят рыбы болезненное ощущение, будто понимают, что дело идёт об их детях. А для нас это — новые тысячи тонн вкусных и питательных продуктов.

С. ЕФИМОВ, инженер.

Взрыв-ювелир

ВМЕСТЕ с главным инженером треста «Союзвзрывпром» М. М. Докучаевым мы едем смотреть опытный взрыв. Из Москвы по Рязанскому шоссе — к Воскресенску. Здесь карьеры, где добывают известняк, мергель. Взрывом снимают пласт земли — бери полезные ископаемые. Но сегодня у взрывников другая задача: создать модель земляного острова.

...Где-то неподалёку в толстой бетонной трубе старший взрывник Николай Никифорович Котровский нажал кнопку взрывной машинки. Тихо поднялось серое облако, а потом с грохотом взметнулось гигантской стометровой стеной. Пыль рассеялась, и мы увидели образованную взрывом конусообразную насыпь. Словно её специально выровняли!

— Как же она получилась!— спросили мы М. М. Докучаева.

— Скважины с зарядами, — сказал он, — были расположены по двум окружностям: одна внутри другой. Грунт, вылетающий из внешних воронок, с силой толкает грунт, поднятый внутренними воронками, к центру. Для этого заряды внешнего кольца делают сильнее и взрывают их на 25 тысячных долей секунды позже. При глубине скважины в 1,8 метра высота насыпи получилась 3,5 метра. Результат лучше, чем в Татарии, где был произведён подобный взрыв. Там скважины были двенадцатиметровые, а высота острова всего семь метров. Верхушку унёс образовавшийся при взрыве сжатый воздух. Теперь мы специально для него сделали выход.

— Зачем нужны такие острова!

— В Татарии под дном будущего Нижне-Камского моря — нефть. Для её добычи решили строить «взрывные» острова. И дорогие стальные сваи забивать не надо, как на Каспии. Земляные острова дешевле, прочнее, им не страшен ледоход. Экскаватор построил бы такой остров за два с половиной месяца, а взрыв в Татарии, например, подготовили за 15 дней. Можно управляться ещё быстрее, — замечает главный инженер, — если те 25 процентов грунта, что сейчас разлетаются в стороны, укладывать тоже «прицельно»...

— Но ведь взрыв не ковш экскаватора. Разве может он ничего не растерять по дороге!

— Всё зависит от расчётов... Два года назад под Новосибирском был осуществлён взрыв по расчётам Института гидродинамики Сибирского отделения Академии наук СССР. Часть взрывчатки положили сверху намеченного для взрыва грунта. По бокам будущей воронки пробурили сходящиеся внизу скважины. В них заложили взрывчатку, но не одинаковое количество: в одну скважину больше. Это заставило грунт при взрыве полететь в противоположную сторону. Точно, как ювелир, сработал взрыв: не растерял ни одного камешка! Всё уложил в намеченном месте, по одну сторону воронки.

— А в Нижне-Камском море «взрывные» острова тоже будут строить таким методом!

— Возможно. Пока сибирские учёные вместе со специалистами «Союзвзрывпрома» продолжают опыты, пробуют разные грунты. Работа в Татарии рассчитана на 2—3 года. Со дна моря предстоит поднять 14 миллионов кубометров грунта! Острова будут соединены дорогами-дамбами. Ещё больше островов нужно создать в Тюменской области. Там при постройке гидростанции на Оби будут тоже затоплены пространства, богатые нефтью.

Г. КАЗАРНОВСКАЯ.

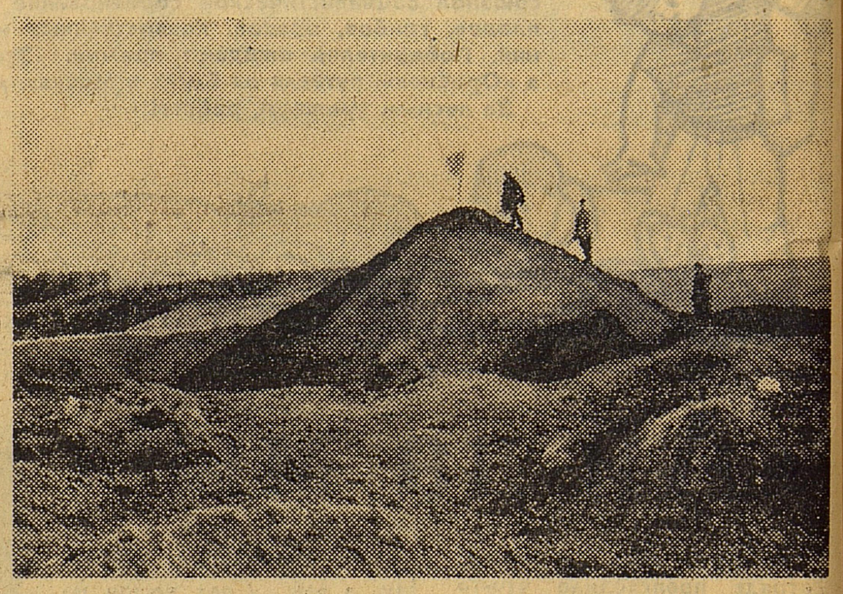

Этот земляной холм «построил» взрыв, который вы видите на верхнем снимке.

Фото Б. ЧИСТОСЕРДОВА.

Машины-сороконожки

ПРИРОДУ часто называют мастерской человека. И правда, природа — мастерская, но человек в ней не только трудится. Он ещё и учится. Кто знает, может, парус человек придумал, наблюдая за семечком, которое ветер гнал по воде... Восхищаясь полётом птиц, человек мечтал получить такие же крылья. Теперь крылья у него есть. Так что многому мы научились в нашей необъятной мастерской.

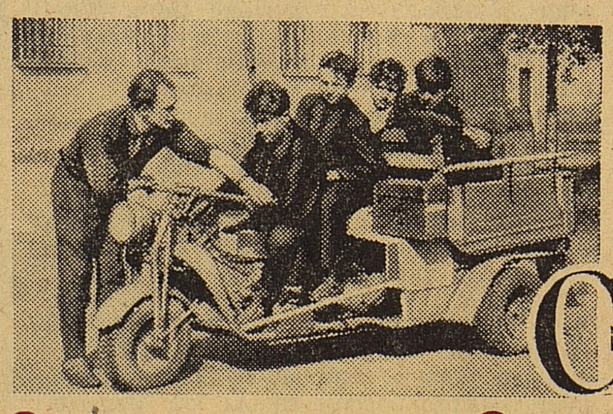

И пожалуй, только колесу мы не можем подыскать в ней примера. Но, может быть, это и не самое удобное средство для передвижения? Может, ноги удобнее и лучше колеса?

На этот вопрос ответить не так-то просто. По шоссе ни одна лошадь не сможет угнаться за автомобилем, а на пересечённой местности всё получается наоборот. И учёные призадумались: может, правда, пришло время кое-где колёса заменить механическими ногами?

На первый взгляд эта идея кажется смешной. Представь-ка себе шагающий по дороге автомобиль! Но учёные провели исследования и обнаружили: шагающая машина может быть лучше колёсной. И гораздо лучше! В американском городе Детройте такую машину построили. Это — первая модель, и, конечно, она пока ещё не может соревноваться с колёсными машинами. Но по бездорожью она «умеет» ходить совсем неплохо. У необыкновенной машины восемь ног — по четыре с каждой стороны. Настоящая «сороконожка»! А концы ног соединены полозьями. Они облегчат передвижение «сороконожки» по песку, болоту, снегу.

Некоторые учёные считают: если механические «сороконожки» научить ползать, они смогут, приспосабливаясь к неровностям почвы, двигаться прямо по камням, ямам и буграм с очень большой скоростью. Сегодня чудо-машины делают свои первые шаги, робкие и не очень уверенные. Но ведь и человек не сразу научился бегать...

Л. РЕПИН.

Своими руками:

- Юные техники из 2-й школы г. Боровичи сделали грузопассажирский мотороллер «Пионер». Он может везти двух пассажиров и почти триста килограммов груза! В день сорокалетия пионерской организации мотороллер был принят автоинспекцией и торжественно проехал перед строем дружины.

- В ходе конкурса «Юные техники — Родине» пионеры Новосибирской области сделали 480 походных приёмников, 400 токарных станков, 157 радиоузлов. Около 15 000 учебно-наглядных пособий и приборов по физике, химии, астрономии, автоматике и кибернетике собрали юные сибиряки за 2 года.

- Рапортуют юные техники Ярославской области: своими руками сделали 57 школьных радиоузлов, построили 10 школ и 36 мастерских. В 55-й школе Ярославля пионеры собрали электроннолучевой осциллограф, а умельцы из Большесельской средней школы построили аппарат для электросна.

- Два Вовы — Коротков и Мясин, пионеры архангельской школы № 3, сами сконструировали и построили прибор. Изображение предмета, рассматриваемого в микроскоп, этот прибор переносит на большой экран. Теперь в микроскоп может смотреть сразу весь класс.

А—05686. АДРЕС РЕДАКЦИИ: Москва, А-30, Сущёвская, 21. Телефон для справок: Д 1-15-00, доб. 2-38. Типография «Красное знамя» изд-ва ЦК ВЛКСМ «Молодая гвардия». Зак. 1496.

Редактор Н. М. ЧЕРНОВА.